



All Nature Argentina
Nature & Culture

SERVICIOS DE GUÍAS DE OBSERVACION DE AVES

Información General

En todas las salidas es conveniente vestir ropa cómoda y calzado adecuado para caminatas largas y senderos terrados, excepto en la visita a las Cataratas, donde los senderos son de cemento y metal. Llevar agua, repelentes para insectos que NO sean en aerosol, y binoculares.

Es conveniente salir cuando esta amaneciendo para poder aprovechar mejor los momentos de mayor actividad de la fauna. Por ejemplo, esta foto de portada fue tomada a las 6.45 hs de la mañana, recién comenzada la actividad. Los modelos: Tapir (Tapirus terrestris) y el guía de turismo (Homo sapiens). En cada caso se informa la longitud en tiempo y distancia de los recorridos junto con las opciones gastronómicas y de bebidas.



Mañana de Aves

Es una visita de medio día o menos a un predio conocido como "Las 600 Hectáreas", que contiene una representación de la selva misionera así como de su cultura, ya que hay 4 comunidades de nativos Mbya-Guaraníes, además de hoteles de estilo Lodge. Se encuentra a 5 minutos en vehículo desde el centro de la ciudad de Puerto Iguazú. Sin embargo en este predio ya se encuentran aves exclusivas del noreste Argentino: como el Tiluchi enano (*Terenura maculata*), Carpintero copete amarillo (*Celeus flavescens*), Tangará bonito (*Chlorophonia cyanea*), Frutero overo (*Cissopis leverianus*), etc. La caminata puede ser de 1500 mts a 3000 mts si se realiza ida y vuelta.

Experiencia 101:

La Ruta Nacional 101 une las localidades de Puerto Iguazú con Bernardo de Irigoyen. Esta experiencia se desarrolla en una parte de su tramo terrado que atraviesa el Parque Nacional Iguazú, hasta un poco después del medio día, donde encontramos miradores, algunos finalizados y otros en construcción. Es una de las rutas preferidas por observadores de aves nacionales y extranjeros debido a la gran cantidad de especies de aves, tanto nativas como endémicas que pueden llegar a observarse, así como mamíferos que de vez en cuando cruzan el camino. Especies habituales para encontrarse, como: Tangará alcalde (*Euphonia pectoralis*), Fuego morado (*Habia rubica*), Mosqueta enana (*Myiornis auricularis*), y alguna de las 5 especies de Tucanes del parque, etc. Desde el centro de la ciudad de Puerto Iguazú hasta la primer parada es un viaje en vehículo de unos 30 minutos aproximadamente.

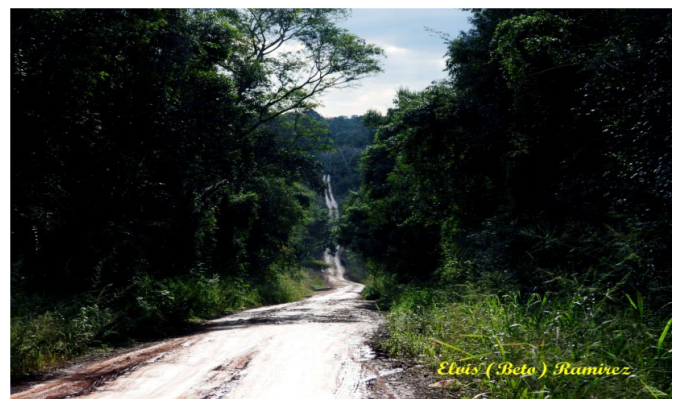



All Nature Argentina
Nature & Culture

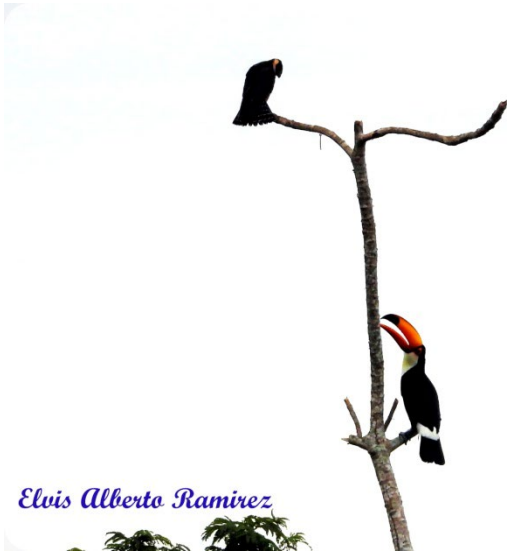

Big birding-loop:

El día completo avistando aves. Empieza el día temprano dirigiéndonos al puesto Uruzú del Parque Provincial Urugua-i sobre la ruta provincial 19, en donde existen dos senderos interpretativos que se pueden caminar: el sendero Dr. Luis Honorio Rolón, de unos 3200 mts, y el sendero Islas Malvinas, de 2400 mts., y luego regresar por la ruta nacional 101 atravesando el Parque Nacional Iguazú. Dependiendo si se realizan los dos senderos o no, se puede terminar el tour alrededor de las 18 hs., ya que la vuelta completa es un recorrido de 178 km, por lo que el servicio incluye Brunch (Sandwich, Frutas y Barra de cereal) y Agua mineral (2 lts). Las especies endémicas de la selva Atlántica Interior (Misionera o Parananense en Argentina) son varias: Tiluchi rojizo (*Drymophila rubricollis*), Churrin plumizo

(*Scytalopus pachecoi*), Gallito overo (*Psiloramphus guttatus*), Batará pecho negro (*Biatas nigropectus*), etc. Así como también alguno de los 112 especies de mamíferos que tenemos en la provincia de Misiones.

Es posible articular este circuito con drop off o pick up en algunas de las reservas de la zona de la ciudad de Comandante Andresito, a saber: San Sebastian de la Selva, Karadya Lodge, Yacutinga Lodge, Surucua Lodge, Panambi Lodge, Puente Verde, Reserva Natural Yate-i, Reserva Privada Yvytu, etc.



Birding & Falls

Los guías observadores de aves habilitados por la Administración de Parques Nacionales pueden ingresar al área de cataratas antes de la apertura de visitas de turismo previo envío de solicitud con la lista de los visitantes y sus respectivas entradas compradas a través de la web: <https://ventaweb.apn.gob.ar/reserva/inicio>. Desde el 1 de septiembre hasta el 30 de abril es a partir de las 5.30 hs, y desde el 1 de mayo al 31 de agosto a partir de las 6.30 hs., exclusivamente para realizar la visita

de observación de aves. NO se puede ingresar a los circuitos de cataratas antes del horario de apertura del parque: 8:00 hs. Sin embargo el horario de partida de la excursión es sugerido de acuerdo a la temporada, consecuente con la salida del sol para contar con suficiente disponibilidad de luz.



El sendero Macuco:

Es un circuito selvático de 3500 mts de longitud (Ida y vuelta 7 km). Es el lugar por excelencia para observar aves dentro del área de Cataratas, encontrándose especies como el Bailarin blanco (*Manacus manacus*), Bailarin naranja (*Pipra fasciicauda*), Bailarin Verde (*Piprites chloris*), Yeruvá (*Bariptengus ruficapillus*), etc. El sendero no consta de servicios como ser, sanitarios, o proveeduría, por lo que se debe llevar agua, repelente de insectos que NO sea en aerosol, y si se va a pasar todo el día, tenemos que llevar nuestros propios alimentos.



Cataratas del Iguazú

Controlando el tiempo del itinerario, se puede también visitar los circuitos de las cataratas en horas de la tarde, los cuales son 3 en total:

- 1- El más largo en tiempo y distancia para recorrer es el Circuito Garganta del Diablo, para el cual se debe tomar un tren para llegar, y caminar 2200 mts en total. Es posible ver aves también en este circuito como garzas, tucanes, mbiguas y anhingas, raramente Aguilas pescadoras, Aguila viuda, Angus. Al llegar al mirador nos encontramos con la joya del conjunto, que es el vértice donde confluyen el lado argentino y el lado brasileño de las cataratas en el salto Unión.
- 2- El Circuito Superior, que cuenta con 1550 mts, y se trata de un circuito plano para poder apreciar la mitad de los 2000 metros de las cataratas argentinas y el lado brasileño de las cataratas, un circuito panorámico de aproximadamente 1.15 hs de duración.
- 3- El Circuito Inferior, que es el que tienen cierto nivel de dificultad, ya que se desciende por una rampa de 250 mts aproximadamente, que luego hay que subirla. Sin embargo, luego nos encontramos con una hermosa vista de la garganta del Diablo, la Isla San Martín, y el salto del mismo nombre. Cuenta con 1400 mts de largo.

El ingreso al área de cataratas tiene un descuento del 50 % en su segundo día consecutivo, por lo que es conveniente realizar esta excursión el primer día, y el segundo día, realizar paseos náuticos y algún circuito que no se pudo realizar anteriormente, reduciendo sustantivamente el costo general de la visita.